Муниципальное бюджетное общеобразовательное учреждение

«Ашпанская основная общеобразовательная школа»

Знатный чабан

Исследовательская работа

Мацко Сергей Денисович

МБОУ «Ашпанская ООШ», 8 класс

Руководитель: Галичанина Елена Николаевна

учитель ИЗО, Россия, с. Ашпан, Ужурского района

2020

Оглавление

1. Оглавление …….2
2. Введение……..3
3. Овцеводство……4
4. Чабанские бригады в совхозе «Ленинский путь»……4
5. За труд – высокая награда……4 - 6
6. Заключение…….....6
7. Источники информации**…**…….....6
8. Приложения……7 - 12

Введение.

Работая с документами в нашем школьном музее в статьях газеты «Сибирский хлебороб» за 1976-1979 год я узнал о профессии чабан. Ведь в настоящее время в нашем селе этой профессии уже не существует. И мне стало интересно узнать, кто такие чабаны и, кто из жителей села им был. Поэтому я стал работать над исследовательской работой «Знатный чабан».

Объектом исследования является история жизни и трудовой деятельности Бычкова Геннадия Кузьмича.

Предмет исследования: трудовой путь чабана.

Гипотеза – Я предполагаю, что чабан Бычков Геннадий Кузьмич своим трудом и мастерством прославил свою малую Родину.

Методы исследования:

- Работа со школьным архивом.
- Беседа с родственниками, коллегами по работе, знакомыми.
- Беседа с представителями администрации поселения.
- Работа с Интернет ресурсами.
- Поиск родственников.

Актуальность: В каждом, селе есть люди, о которых хочется рассказать всем. Я хочу, чтобы ничего не исчезло бесследно, чтобы осталась память о людях, совершивших трудовые подвиги.

Практическая значимость: Материалы исследования могут использоваться на классных часах, библиотечных и музейных уроках, могут служить примером для подражания для подрастающего поколения.

Проблема: Не изученность истории, мало очевидцев того времени.

Цель исследования: Исследовать трудовую деятельность чабана Бычкова Геннадия Кузьмича, который прославил своим трудом и мастерством свою малую родину.

Задачи:

1. Собрать информацию о чабанах нашего села.
2. Встретиться с родственниками семьи.
3. Проанализировать собранную информацию.
4. Оформить собранный материал в виде исследовательской работы под названием «**Знатный чабан».**

Овцеводство.

Овцеводство – это отрасль животноводства. Оно обеспечивает промышленность ценными видами сырья - шерстью, овчинами, каракулем, и поставляет продукты питания - мясо, молоко, сыр, бараний жир. Тонкие кишки, шерстный жир и другое используют в медицине и в парфюмерной промышленности. Но главной продукцией является шерсть, из нее изготовляют шерстяные ткани, трикотаж и войлочные изделия. [5]. Поэтому была большая потребность в мясе и шерсти. Производство баранины намного превышало производство говядины. А для того чтобы повысить производительность труда, объявлялись социалистические соревнования, а победителей поощряли, почитали и уважали. *(Приложение 4)*

Чабанские бригады в совхозе «Ленинский путь».

На втором отделении совхоза (Ашпан) было три чабанские бригады – это бригада Бычкова Геннадия Кузьмича *(Приложение 1),* Артамонова Алексея и Андреева Анатолия Андреевича. [4]

За труд – высокая награда.

Когда-то была деревня Красное Знамя, она располагалась не далеко от д. Кызыл-Куль, но по другую сторону озера. От Красного Знамя, остались заросшие бурьяном фундаменты домов, да кое-где развали былых производственных помещений. В этой деревне родился, жил, семью завел Геннадий Кузьмич Бычков. Он работал разнорабочим, конюшил, а когда деревню присоединили к Ашпану, освоил новую профессию – Чабан. Да так освоил, что за трудовые достижения не раз был награжден: **ордена Ленина и Октябрьской Революции, медали ВДНХ - серебренная и бронзовая. А почетных грамот и благодарностей не пересчитать.** [3]

Геннадий Кузьмич Бычков *(Приложение 2)* был передовым чабаном бригады колхоза «Имени 17 партийного съезда», а потом еже совхоза «Ленинский путь» Ужурского района. Он несколько лет возглавлял чабанскую бригаду, за это время в совершенстве овладел профессией и ежегодно добивался высоких показателей по производству баранины и шерсти. На протяжении многих лет бригада Геннадия Кузьмича одерживала первенство в социалистических соревнованиях по совхозу и району среди чабанских бригад. Много раз был победителем соревнования чабанов.

«В **1968** году колхоз «Имени 17 партийного съезда» получил доход от растениеводства и животноводства 1007781 рубль. Это дало возможность это дало возможность выдать колхозникам на каждый заработанный рубль по 10 копеек. Так за добросовестный труд Геннадий Кузьмич получил высокую оплату – **850 рублей.»** [1] *(Приложение 5).*

В 1978, 1979 году бригада держала первенство в социалистическом соревновании по совхозу среди чабанских бригад. «В 1979 году к отбивке было получено от ста овцематок по 123 ягнёнка и настрижено шерсти с каждой овцы по 5,2 килограмма. В четвертом году десятой пятилетки они решили достигнутый рубеж не только закрепить, но и значительно превзойти. Что и сделали!!!» [1], [2]. *(Приложение 2)*

В отаре в отаре было примерно около 700 голов овец. Бригада Бычкова Г.К. ежегодно добивается хороших производственных показателей. Они должны были сохранить поголовье овец, не допуская падежа, а во время стрижки – выполнить или перевыполнить план по сдаче шерсти государству.

Чтобы овцематки были упитанными, их с осени хорошо пасли. Для осенне-зимнего выпаса имелись специальные участки однолетних трав. В зимнее время года отара овец находилась в кашарах *(Приложение 3),* в настоящее время от них остались только руины. Благодаря умелому уходу, весной к скотной компании овцы оказывались в хорошем состоянии. В дни окота шла напряженная работа, в кошарах завершалось ягнения овец. Много было забот у Геннадия Кузьмича Бычкова и его помощника Геннадия Ивановича Кирпиченко. Нужно было вовремя накормить и напоить животных, отгородить сахманы, пригоны. Да мало ли дел было у чабанов в горячую пору? Все силы отдавала бригада, чтобы молодняк рос здоровым.

Чабанская бригада Геннадия Кузьмича по велению природных часов – меняли место стоянки весной и летом, осенью и зимой. Они не отдыхали в субботу и воскресенье, в отпуск по графику не ходили, у них не было перерывов на обед, они не отдыхали даже ночью, если залают собаки, им приходилось по много раз вставать и проверять отару. Им никто не давал отгулов за переработанные дни.

«Труд чабана тяжелый – вспоминает Анастасия Александровна (жена Геннадия Кузьмича). - Я старалась помочь мужу во всем, ни одной окотной кампании не пропустила, ни одной стрижки. И ежегодно результаты были одними из лучших. Я до сих пор горжусь своим мужем.» [3]

Благодаря труду Г.К.Бычкова хозяйство из года в год наращивало производство в овцеводстве. «Тогда эта отрасль, вспоминают Бычковы, приносила стабильный доход, а профессия овцевода считалась престижной, уважаемой на селе. За годы перестройки государство умудрилось полностью растерять все достижения, до основания разрушить отрасль. Правда в ЗАО «Локшинское» все еще надеются на лучшее, сохраняют генофонд, но былого процветания в отрасли уже нет, и поголовья тоже, как нет и преемственности в профессии.» [3]

За тридцать лет, что прожили Бычковы в Ашпане, деревня изменилась. На их глазах ветшали старые постройки, появлялись новые. А это говорит о том, что деревня живет, у нее есть будущее, а значит, и будут новые страницы ее истории, вершить которую предстоит молодежи, опираясь на преемственность поколений.

Заключение.

В ходе выполнения исследовательской работы я узнал много нового из истории своей малой Родины рассказывая только об одном чабане передовике. И выяснил, что трудовая деятельность Бычкова Геннадия Кузьмича связана с историей колхоза. Я узнал, что трудовая деятельность чабана Бычкова Г.К. является свидетельством исторических событий 50-80 гг. прошлого века и яркой страницей истории колхоза, а потом уже совхоза села Ашпан, так как он работал в колхозе «Имени 17 партийного съезда» и совхозе «Ленинский путь» и активно участвовал во всех мероприятиях колхоза.

Мое предположение, что чабан Бычков Геннадий Кузьмич своим трудом и мастерством прославил свою малую Родину подтвердилась фактами из его трудовой деятельности.

Источники информации

1. Архив школьного музея: Газета «Сибирский хлебороб» за 1968 г.
2. Архив школьного музея: Газета «Сибирский хлебороб» за 1969 г.
3. Архив школьного музея: Газета «Сибирский хлебороб» за 02.09.2005 г.
4. Исследовательская работа «Моя малая Родина»

Интернет ресурсы.

5. https://knowledge.allbest.ru

Приложение 1

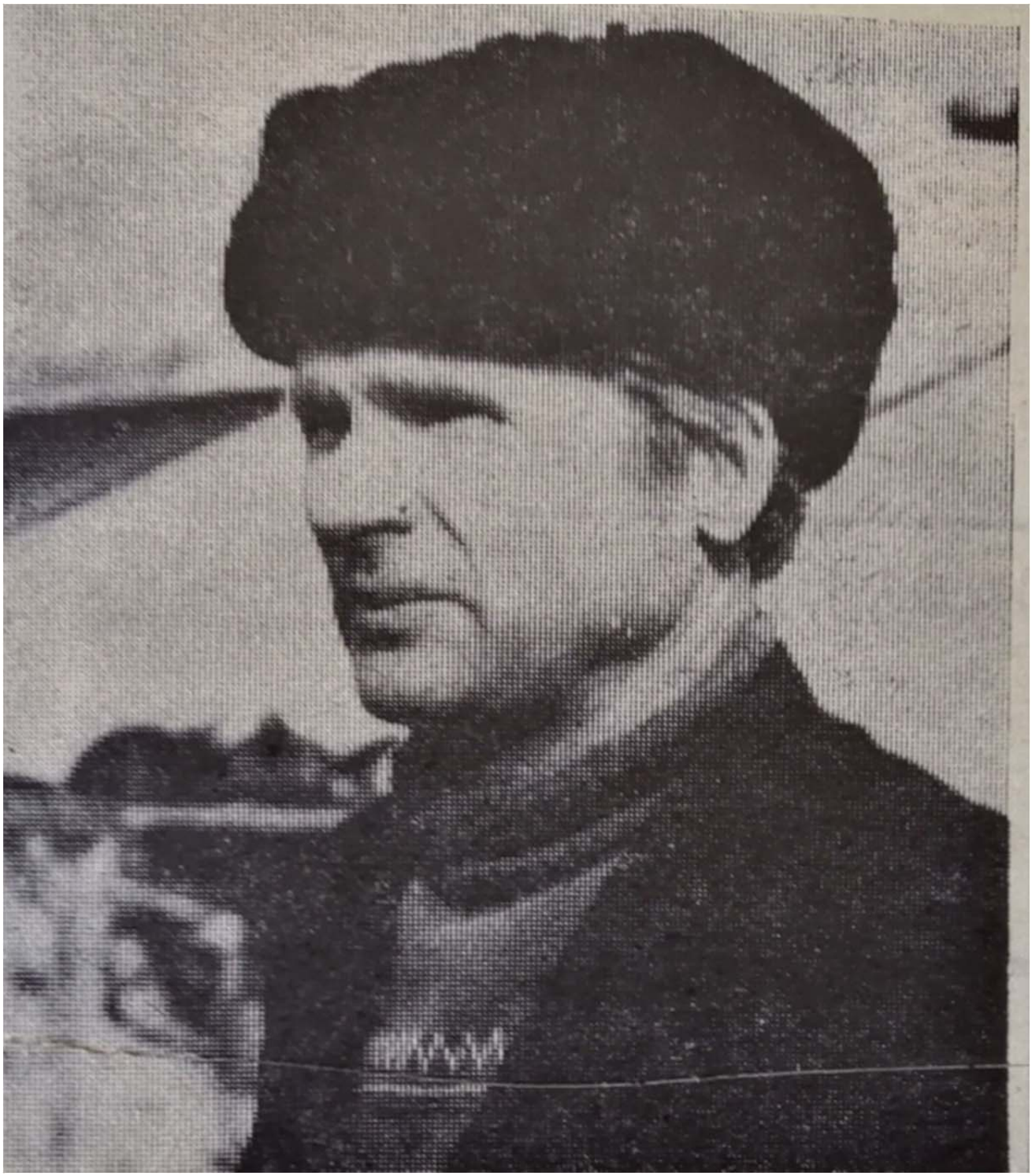

Бычков Геннадий Кузьмич

Приложение 2

Успешный старт

Геннадий Кузьмич Бычков несколько лет возглавляет чабанскую бригаду в совхозе «Ленинский путь». За это время он в совершенстве овладел профессией и ежегодно добивается высоких показателей по производству баранины и шерсти.

В прошлом году бригада Геннадия Кузьмича держала первенство в социалистическом соревновании по совхозу среди чабанских бригад. К отбивке было получено от ста овцематок по 123 ягненка и настриженно шерсти с каждой овцы по 5,2 килограмма.

В четвертом году десятой пятилетки они решили достигнутый рубеж не только закрепить, но и значительно превзойти.

Чтобы овцематки были упитанными, их с осени хорошо пасли. Для осеннего выпаса имелись специальные участки однолетних сеяных трав. Благодаря умелому уходу, к зимней кампании овцы подошли в хорошем состоянии. В эти дни идет напряженная работа, в кошарах завершается ягнение овец. Много сейчас забот у Геннадия Кузьмича Бычкова и его помощника Геннадия Ивановича Кириченко. Нужно вовремя накормить, напоить животных, отгородить сакманы, пригоны. Да мало ли дел у чабанов в эту горячую пору?! Вместе с ними хорошо трудятся сакманщицы: Анастасия Алексеевна Храпова, Евдокия Константиновна Соловьева, Любовь Михайловна Коносова.

Окот подходит к концу и можно с уверенностью сказать, что результаты будут хорошими. Выход ягнят на сто овцематок сейчас составляет 143 головы.

На снимке: Геннадий Кузьмич БЫЧКОВ.

Фото С. ПАНФИЛОВА.

ВЫСОКАЯ НАГРАДА РОДИНЫ

Указом Президиума Верховного Совета СССР от 27 февраля 1979 года присвоено почетное звание «Мать-героиня» Романовой Галине Михайловне—жительнице деревни Яръ, работающей телятницей подсоса на молочнотоварной ферме второго отделения Солгонского совхоза. Галина Михайловна родила и воспитала десятерых детей.

Н. СМЕРТИНА.

БОЛЬШЕ ПЛАНА

Много лет трудится на шестой ферме Ужурского опытно-племсовхоза Вера Андреевна Бардиловская. Она телятница. Работа на подсосной группе требует много времени, внимания, заботы. Вера Андреевна с душой относится к своему делу, постоянно добиваясь хороших результатов в работе. В феврале при плане 600 граммов среднесуточного привеса она получила по 864. С начала года ее питомцы прибавляют в весе в среднем за сутки по 646 граммов.

В. АЛИНА.

СРЕДНЕСУТОЧНЫЕ ПРИВЕСЫ КРУПНОГО РОГАТОГО СКОТА

ПАРТИЙНЫЙ БИЛЕТ

№ 10846298

Фамилия Бычков

Имя Геннадий

Отчество Кузьмич

Год рождения 1928

Время вступления в партию Март 1971 г.

Наименование партийного органа, выдавшего билет

Ужурский РК КПСС

Красноярского края

Бычков

(личная подпись)

Секретарь парткома

Дата выдачи 17 апреля 1974 г.

УПЛАТА ЧЛЕНСКИХ ВЗНОСОВ

1974 год

Месяц	Месячный заработок	Сумма взноса	Подпись секретаря
Январь			
Февраль			
Март			
Апрель	428	12 84	
Май	180	2-70	
Июнь	132	1 32	
Июль	168	2 52	
Август	167	2 51	
Сентябрь	174	2 61	
Октябрь	219	4 38	
Ноябрь	218	4 38	
Декабрь	1906	57 р. 18	

Приложение 3

Приложение 4

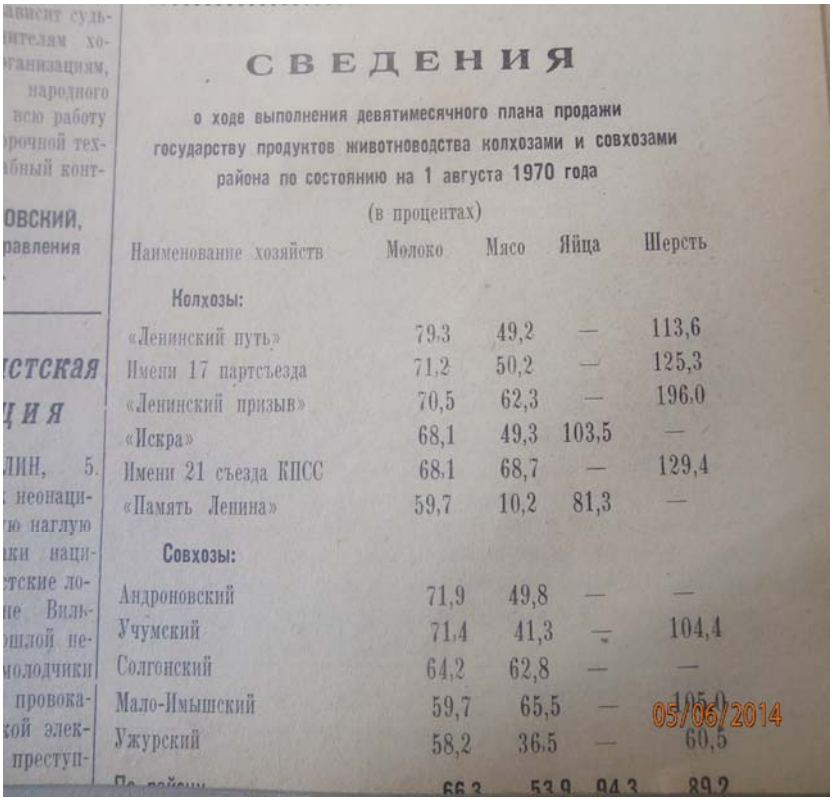

СВЕДЕНИЯ

о ходе выполнения девятимесячного плана продажи государству продуктов животноводства колхозами и совхозами района по состоянию на 1 августа 1970 года

(в процентах)

Наименование хозяйств	Молоко	Мясо	Яйца	Шерсть
Колхозы:				
«Ленинский путь»	79,3	49,2	—	113,6
Имени 17 партсъезда	71,2	50,2	—	125,3
«Ленинский призыв»	70,5	62,3	—	196,0
«Искра»	68,1	49,3	103,5	—
Имени 21 съезда КПСС	68,1	68,7	—	129,4
«Память Ленина»	59,7	10,2	81,3	—
Совхозы:				
Андроновский	71,9	49,8	—	—
Учумский	71,4	41,3	—	104,4
Солгонский	64,2	62,8	—	—
Мало-Имышский	59,7	65,5	—	105,0
Ужурский	58,2	36,5	—	60,5
По району	66,3	53,9	94,3	89,2

05/06/2014

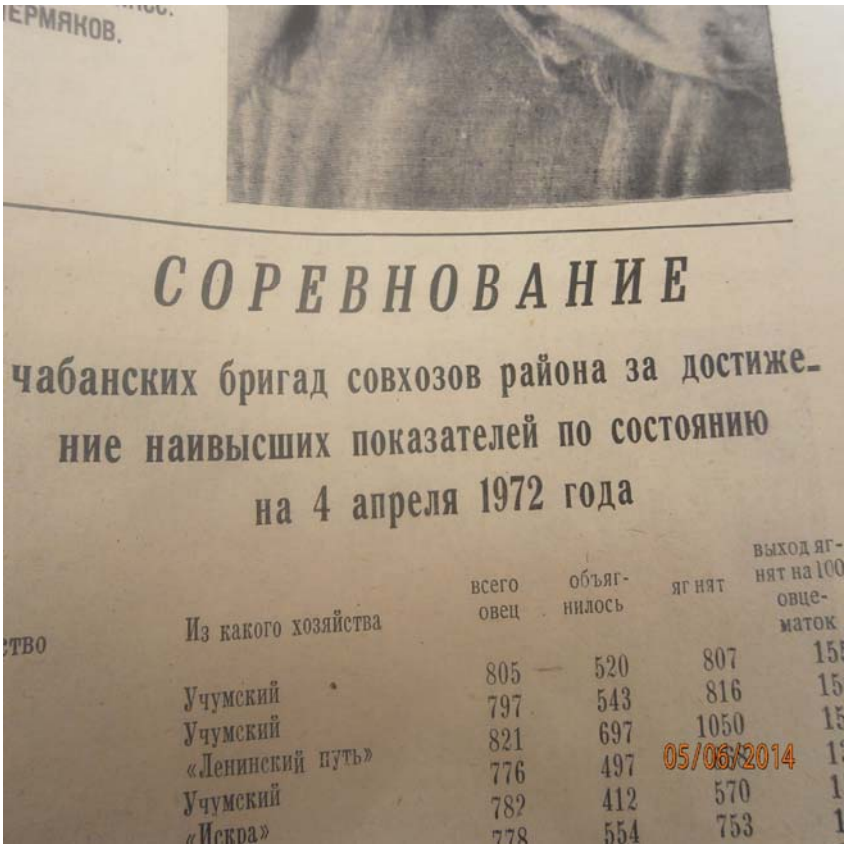

ЕРМЯКОВ.

СОРЕВНОВАНИЕ

чабанских бригад совхозов района за достижение наивысших показателей по состоянию на 4 апреля 1972 года

ство	Из какого хозяйства	всего овец	объяг-нилось	яг нят	выход яг-нят на 100 овце-маток
	Учумский	805	520	807	15
	Учумский	797	543	816	15
	«Ленинский путь»	821	697	1050	15
	Учумский	776	497	570	1
	«Искра»	782	412	753	1
		778	554		

05/06/2014

Приложение 5

В ашпанском колхозе

ЗА ТРУД — высокая награда

В нынешнем году труженики сельхозартели им. 17 партийного съезда вырастили богатый урожай, создали прочную кормовую базу для общественного животноводства.

Колхоз при плане 718 тысяч получил доход от растениеводства и животноводства 1 007 781 рубль. Это дало возможность выдать дополнительно колхозникам на каждый заработанный рубль по 10 копеек, а труженикам второй полеводческой бригады еще по 49 копеек за сверхплановые прибыли. Так, тракторист Виктор Шумилич получит 320 рублей, Павел Каргаполов 329 рублей, Александр Бакун 366 рублей, чабаны Геннадий Бычков 850 рублей, Петр Масловский 812 рублей. По два оклада дополнительно к зарплате получат шоферы Кулигин, Емелин, Каптуров и другие.

За добросовестный труд все колхозники получают высокую оплату.

А. СОЛОМИН,
председатель колхоза.

29 03 2012